ЧЕРНОМОРСКАЯ РАЙОННАЯ ОБЩЕСТВЕННО-ПОЛИТИЧЕСКАЯ ГАЗЕТА

ЧЕРНОМОРСКИЕ ИЗВЕСТИЯ

Выходит с 8 декабря 1997 года

Среда, 2 сентября 2020 года, № 69 (№ 2245)

1 СЕНТЯБРЯ — ДЕНЬ ЗНАНИЙ

ДОРОГИЕ ПЕДАГОГИ, ШКОЛЬНИКИ, СТУДЕНТЫ, РОДИТЕЛИ,
УВАЖАЕМЫЕ ЖИТЕЛИ ЧЕРНОМОРСКОГО РАЙОНА,
примите самые теплые поздравления с Днём знаний и началом нового учебного года!

1 сентября — один из самых торжественных и волнующих праздников в году, светлые воспоминания о котором всю жизнь согревают нас, вдохновляют на добрые дела, поддерживают в трудные минуты жизни. Для школьников и студентов он наполнен ожиданием интересных открытий и впечатлений, встреч с друзьями и любимыми учителями, а для взрослых — навсегда связан с самыми теплыми воспоминаниями о счастливой поре детства и юности, школьных и студенческих годах.

1 сентября — начало очередного учебного года, а значит, предстоит много работы на пути к новым достижениям и победам. При этом важно понимать, что только упорным трудом и старанием можно добиться поставленных целей и успехов. Ведь именно умным, грамотным, творческим личностям предстоит строить будущее нашей страны.

Этот день — самый долгожданный для тех, кто только начинает свой путь в мире знаний, потому что они вступают в совершенно новую, ещё незнакомую, но очень яркую и насыщенную жизнь. Мы желаем каждому, для кого сегодня прозвучит первый школьный звонок, увлекательных открытий, понимающих учителей, верных друзей. Пусть учеба всегда будет интересной, а ваши усилия, настойчивость, целеустремленность увенчаются успехами.

С торжественным волнением на пороге учебных заведений ждут своих учеников педагоги. Ведь перед ними стоит нелегкая задача — стать достойными проводниками в мир знаний, воспитать любовь к родному краю и гордость за свою страну.

Пусть этот учебный год станет щедрым на интересные события и творческие находки, а школьная жизнь будет содержательной и разнообразной.

Желаем педагогам профессиональных успехов, мудрости, любви и признательности учеников,
ученикам — трудолюбия, настойчивости в достижении цели, отличных оценок,
родителям — терпения, радости от удач и побед своих детей!

А.В. ШИПИЦЫН,
глава муниципального образования
Черноморский район РК

А.Д. МИХАЙЛОВСКИЙ,
глава администрации
Черноморского района РК

ЖИЗНЬ РАЙОНА

В ЧЕРНОМОРСКОМ РАЙОНЕ СОСТОЯЛАСЬ АВГУСТОВСКАЯ ПЕДАГОГИЧЕСКАЯ КОНФЕРЕНЦИЯ

28 августа состоялась августовская педагогическая конференция работников образовательных учреждений Черноморского района. Тема конференции — «Итоги работы отрасли образования в 2019/2020 учебном году и основные направления развития образования в 2020/2021 учебном году». Приняли участие в конференции 45 педагогических работников четырнадцати общеобразовательных школ, семи дошкольных образовательных организаций, двух образовательных организаций дополнительного образования.

Дистанционным гостем конференции была старший преподаватель кафедры дошкольного и начального образования Крымского республиканского института постдипломного педагогического образования **Людмила Наумова**. В своем обращении она озвучила наиболее приоритетные задачи подготовки к новому учебному году с учетом ошибок предыдущего, который завершился в нестандартных условиях.

Приветствуя участников конференции, заместитель главы администрации Черноморского района **Альбина Бареева** пожелала всем плодотворной работы, новых успехов в учебном году и реализации всех намеченных планов и проектов. Педагогам, которые достигли очередных высот в своей профессиональной деятельности, Альбина Каюмовна вручила Благодарности министерства просвещения Российской Федерации, Грамоты и Благодарности администрации и отдела образования, молодежи и спорта администрации Черноморского района.

С докладом «Об итогах работы отрасли образования в 2019/2020 учебном году и основных направлениях развития образования в 2020/2021 учебном году» выступил заместитель начальника отдела образования, молодежи и спорта **Олег Донец**.

В ходе конференции были озвучены итоги предыдущего учебного года, а также рассмотрены ключевые направления развития сферы образования Черноморского района, в том числе — надбавки за классное руководство, организация школьного питания, обучение детей с ОВЗ и повышение квалификации учителей в новом 2020-2021 учебном году.

Вопрос социально-экономической защиты работников образования осветила председатель районной организации профсоюза работников образования **Галина Шевченко.**

Подвела итоги конференции заместитель главы администрации **Альбина Бареева**. По итогам работы конференции принят проект резолюции.

Наталья ИВАНЮТА
Фото автора

МИНИСТЕРСТВО ОБРАЗОВАНИЯ РК ИНФОРМИРУЕТ

СБОР ДЕНЕЖНЫХ СРЕДСТВ С РОДИТЕЛЕЙ ДЛЯ ПРИОБРЕТЕНИЯ РЕЦИРКУЛЯТОРОВ В ОБРАЗОВАТЕЛЬНЫХ ОРГАНИЗАЦИЯХ ЗАПРЕЩЕН

Из бюджета Республики Крым к началу нового учебного года дополнительно выделено 100 миллионов рублей для приобретения рециркуляторов. Сбор денежных средств с родителей для приобретения рециркуляторов в образовательных организациях запрещен.

Первый заместитель министра образования, науки и молодежи Республики Крым **Валентина Бойко** сообщила, что в настоящее время, по информации, предоставленной управлениями образований муниципальных районов и городских округов, образовательные организации обеспечены 2962 рециркуляторами.

Администрациями образовательных учреждений составлены графики проведения обеззараживания воздуха в классных комнатах и дошкольных группах. Из бюджета Республики Крым к началу нового учебного года дополнительно выделено 100 миллионов рублей для приобретения рециркуляторов.

С целью создания безопасных условий в образовательных организациях Республики Крым с учетом сложившейся эпидемиологической ситуации проводится работа по обеспечению всех помещений приборами для проведения бесконтактной термометрии, достаточным запасом антисептических и дезинфицирующих средств, оборудованием для обеззараживания воздуха для работы в присутствии людей.

КРО ПАРТИИ «ЕДИНАЯ РОССИЯ» ИНФОРМИРУЕТ

«ЕДИНАЯ РОССИЯ» ПРЕДЛОЖИЛА МЕХАНИЗМЫ БЕСПЛАТНОГО ПОДКЛЮЧЕНИЯ ЖИТЕЛЕЙ СТРАНЫ К ГАЗУ

Затраты на себя возьмёт «Газпром».

Сейчас Россия газифицирована на 70%. Президент Владимир Путин поручил поэтапно довести этот показатель до 100% к 2030 году. Однако при существующей системе подключения к газу есть риск, что данная задача не будет выполнена. Поэтому в «Единой России» предложили ряд механизмов, которые обеспечат достижение указанной цели, а подключение к газораспределительным сетям для граждан станет бесплатным.

Средняя стоимость подключения к газу сегодня составляет порядка 400 тысяч рублей, напомнил секретарь Генсовета «Единой России» **Андрей Турчак** на совещании по вопросу газификации регионов с участием профильных министерств и ведомств. Сейчас за подведение газа отвечают регионы. «Газпром» строит магистральный газопровод, затем региональные компании заключают соглашения с жителями и проводят газ к домам. Цена может разниться в зависимости от того, на какой стороне улицы стоит дом — чем дальше от трубы, тем дороже. Бывали случаи, когда гражданам за эту услугу предлагали заплатить астрономические суммы, к примеру, в Тюменской области жителю одного села выставили счет на 28 миллионов рублей. Все потому, что магистраль была перегружена, и до его дома нужно было тянуть 41 километр труб.

В «Единой России» считают, что доведение газа до дома должно быть бесплатным для граждан — они должны платить только за газовые котлы или плиты. Все работы должен проводить за свой счет «Газпром».

«При этом компании необходимо компенсировать понесенные затраты через предоставление мер государственной поддержки, например, через льготы по НДПИ, возможность выпуска бессрочных облигаций и других», — сказал **Андрей Турчак.**

Помимо прочего, в России сейчас затянуты сроки подведения газа к домам — в некоторых регионах люди ждут голубое топливо до двух лет. В Минэнерго согласны с предложением «Единой России» сократить этот период до трех месяцев.

Поддерживают в ведомстве и идею введения принципа «единого окна».

«Люди должны иметь возможность получить услугу через МФЦ или газораспределительные организации, а не бегать по инстанциям. Также должен действовать единый и понятный стандарт сроков подключения домовладений», — подчеркнул **Андрей Турчак**.

Но не везде можно провести газ — к примеру, до малонаселенных деревень Сибири и Дальнего Востока строить магистральный газопровод нерентабельно. В таком случае для жителей должны действовать особые, справедливые условия — поскольку они должны покупать сжиженный газ в баллонах, который дороже трубопроводного.

«В целом в части снижения стоимости сжиженного газа для населения есть серьезная тема, над чем надо поработать, в частности, ввести систему долгосрочных контрактов для бытового потребления граждан, увеличить норматив продажи топлива на бирже», — заявил руководитель фракции «Единой России» в Госдуме **Сергей Неверов.**

Это позволит жителям труднодоступных территорий значительно экономить на отоплении домов.

Эти и другие предложения должны лечь в основу федерального проекта «Газификация и газоснабжение регионов Российской Федерации на период до 2030 года». В нем будут определены конкретные целевые показатели по регионам, контрольные точки, сроки реализации и объемы финансового обеспечения. Таким образом, мероприятия по газификации синхронизируются с нацпроектами, их темпы возрастут, также будет определен единый оператор газификации для каждого региона. Именно на нем будет лежать ответственность за доведение газа от трубопровода до каждого дома.

Для детальной проработки вопроса «Единая Россия» создаст рабочую группу, в которую войдет руководство «Газпроммежрегионгаз», представители Минсельхоза, Минфина и Минстроя. Кроме того, партия запустит новый партпроект, с помощью которого будет контролировать газификацию на местах. В том числе с ним «Единая Россия» пойдет на выборы в Госдуму в 2021 году.

Как отметил председатель Комитета Госсовета Республики Крым по аграрной политике и развитию сельских территорий **Юрий Мигаль**, предложения партии «Единая Россия» вызвали положительный отклик у населения.

«В Крыму газифицированы более двух третей населенных пунктов. Большинство негазифицированных сел и поселков находятся преимущественно на востоке Крыма. Перед нами стоит задача: к 2024 году довести газификацию сел на полуострове, как минимум, до 90 %. Газификация дает огромные возможности для развития населенных пунктов, в частности, для привлечения инвестиций. В Крыму подведение газа к дому может стоить в среднем от 50 до 120 тысяч рублей, для многих это неподъемная сумма. Поэтому в данной ситуации предложение партии «Единая Россия» о бесплатном подключении к газопроводу будет способствовать ускорению газификации региона», — сказал **Юрий Мигаль**.

ЖИЗНЬ РЕСПУБЛИКИ

В КРЫМУ, КАК И ПО ВСЕЙ РОССИИ, НАПИШУТ ЭКОДИКТАНТ

15 ноября 2020 года, во Всемирный день вторичной переработки отходов, по всей России стартует Всероссийский экологический диктант. Эта инициатива призвана привлечь внимание к вопросам охраны окружающей среды. В Экодиктанте примут участие более миллиона человек: взрослые и дети, сотрудники крупнейших корпораций из всех регионов огромной страны.

Победителей ждут ценные призы и Почетные грамоты. Экодиктант пройдет 15-16 ноября в оффлайн-формате, а также в онлайн-формате на интернет-портале: **экодиктант.рус**. Портал начнет работу с 1 октября. На портале будут размещены подробные видеоинструкции, а также полезные и познавательные материалы по вопросам раздельного сбора и переработки отходов, охраны водных ресурсов и атмосферного воздуха, пожарной безопасности в лесах, защиты исчезающих видов животных и растений и особо охраняемым природным территориям.

В соответствии с решением Федерального оргкомитета Экодиктанта, его проведение должно дать толчок развитию среди населения экологической культуры, повышению экологической грамотности, что будет способствовать предотвращению экологических правонарушений.

По мнению Председателя Комитета Совета Федерации по аграрно-продовольственной политике и природопользованию Алексея Майорова, экологическое просвещение населения, и в особенности подрастающего поколения, приобретает сегодня особо важное значение, заставляет людей задуматься над экологическими проблемами, от решения которых зависит будущее нашей страны и всей планеты.

Председатель правления АНО «Равноправие» Наталья Соколова также отметила, что благодаря участию в Экодиктанте граждане нашей страны глубже почувствуют свою личную ответственность за сохранение окружающей среды, природы родного края.

Организаторами Экодиктанта выступают Комитет Совета Федерации по аграрно-продовольственной политике и природопользованию, АНО «Равноправие», ФГБОУ ДО «Федеральный детский эколого-биологический центр» и Общероссийское общественное движение «Ангел — Детство — Хранитель». Проект реализуется в рамках Всероссийского сводного календарного плана мероприятий по экологическому образованию детей и молодёжи, утверждённого Минпросвещения России, Минприроды России, Минсельхозом России и Росмолодежью.

Идею проведения Экодиктанта также разделяют и поддерживают известные деятели культуры, науки и искусства. Среди них певец и композитор Олег Газманов, заслуженный художник РФ Никас Сафронов, ведущий телепередачи «В мире животных» Николай Дроздов, главный кардиохирург Минздрава России Лео Бокерия, телеведущая Оксана Федорова, актриса Елена Денисова-Радзинская, оперный певец Владимир Маторин.

Пресс-секретарь Федерального оргкомитета Экодиктанта Махрова Ксения Сергеевна.
Тел.: 8 (800) 551-47-55, E-mail: mks@ravnopravie.online

ЭХО МИНУВШЕЙ ВОЙНЫ

3 СЕНТЯБРЯ — 75 лет СО ДНЯ ОКОНЧАНИЯ ВТОРОЙ МИРОВОЙ ВОЙНЫ

МАРАТ КАЗЕЙ: ПОДВИГ ЮНОГО ПАРТИЗАНА

3 сентября наша страна будет праздновать День Победы во Второй мировой войне. В преддверии этой значимой для нашего народа даты мы хотим рассказать вам, дорогие наши читатели, ещё об одном юном герое той страшной войны — о Марате Казее.

В советские годы вряд ли можно было найти подростка, который не знал бы имена Олега Кошевого, Ульяны Громовой, Сергея Тюленина, Зои Космодемьянской. Их именами называли улицы, корабли, школы. Они были частью истории нашей великой страны под названием СССР. Но что-то надломилось в народной памяти, что-то произошло с нами, и в героическом подвиге этих мужественных юных героев стали сомневаться. Подвиги детей в Великой Отечественной всё чаще стали называть элементом пропаганды.

Марат Казей родился в 1929 году. Необычное имя этого мальчишки одни считают татарским, другие говорят, что назван он так в честь французского революционера.

На самом деле, все гораздо прозаичнее. Его отец, Иван Казей, белорусский деревенский тракторист, попал на службу во флот. И так он свыкся с тем линкором, на котором прошли годы военной службы, что назвал сына своего по имени корабля — Маратом.

Когда Марату не было ещё шести лет, отца арестовали. Вредителем назвали. К семи годам исправительно-трудового лагеря (ИТЛ) приговорили. Но на свободу Иван Георгиевич так и не вышел...

Ну, это еще куда ни шло, поверить, что старший слесарь МТС вредил деревне. Но вот мать Марата обвинили в «троцкизме». Где, как не в деревне Станьково, процветать альтернативной идеологии… Анну Александровну арестовывали, выпускали, снова арестовывали, но все же выпустили, видимо, уж совсем не было возможности связать ее и троцкизм. Но радоваться не пришлось — война началась.

И эта женщина честно встала на защиту своей страны.

Во время гитлеровской оккупации Анна Казей помогает партизанам: лечит, кормит, прячет, делится информацией. Теперь уже ее арестовали фашисты. Назад уже дороги не было для нее. Впереди лишь виселица. И последний вопрос в голове: «Как же дети?». Марат в это время вступает в ряды партизан. Он был разведчиком штаба партизанской бригады имени К.К. Рокоссовского. Кроме разведки, участвует в рейдах и диверсиях, всегда возвращается не с пустыми руками. Он приносит карты гитлеровцев и другую ценную информацию, способен прорваться сквозь окружение. Полтора года он самоотверженно служит, воюет за Родину. Участвует в подрывах, атаках. Для партизан он свой, равный. Его ценят и искренне уважают за смелость и сноровку.

Но в мае 1944 года Марата окружили фашисты. Бежать уже не удавалось. Но и сдаваться 14-летний подросток не думал. Когда закончились патроны, он использовал одну из двух гранат. Вторая граната предназначалась тоже фашистам. Но мальчик понимал, что будет. Он убьет еще пару немцев, но остальные его схватят, начнут выпытывать информацию. Никто не знает, как он поведет себя под пытками. А информации у Марата было много. Поэтому он подорвал себя вместе с подошедшими немцами.

За отвагу в боях Марат Казей награжден орденом Отечественной войны 1-й степени, медалями «За отвагу» и «За боевые заслуги». В 1965 году — через 21 год после гибели — Марату присвоено звание Героя Советского Союза.

Его сестра Ариадна тоже была среди партизан. Пережила многое, ей без наркоза в лесу отпиливали обмороженные части ног, чтобы не допустить гангрены. Но она выжила. Долго она еще хранила память о брате и о тех страшных годах. Её не стало совсем недавно — в 2008-м.

Можно ли предать забвению имена обычных мальчишек и девчонок, совершавших во имя Великой Победы великие подвиги!? Нет! Не имеем права! Это они отстояли нашу землю, завоевали мир ценой своих жизней…

Вечная слава героям!
Вечная память героям!

По материалам интернет-изданий подготовила Наталья ИВАНЮТА

АДМИНИСТРАЦИЯ ЧЕРНОМОРСКОГО РАЙОНА ИНФОРМИРУЕТ

АДМИНИСТРАЦИЯ ЧЕРНОМОРСКОГО РАЙОНА
РЕСПУБЛИКИ КРЫМ
ПОСТАНОВЛЕНИЕ

25.08.2020 пгт Черноморское № 1286

Об отказе в предоставлении разрешения на условно разрешенный вид использования земельного участка с кадастровым номером 90:14:110101:6779, расположенного по адресу: Республика Крым, Черноморский район, с. Оленевка, ул. Кирова, д. 21-б

Рассмотрев заявление гр. Шабалиной Н.П. от 14.07.2020, в соответствии со статьей 39 Градостроительного кодекса Российской Федерации, Федеральным законом от 16.10.2003 № 131-ФЗ «Об общих принципах организации местного самоуправления в Российской Федерации», руководствуясь Уставом муниципального образования Черноморский район Республики Крым, Правилами землепользования и застройки муниципального образования Оленевское сельское поселение Черноморского района Республики Крым, утвержденными решением 133 заседания 1 созыва Черноморского районного совета Республики Крым от 29.08.2019 № 1375, учитывая протокол комиссии по подготовке проектов Правил землепользования и застройки муниципальных образований Черноморского района Республики Крым от 24.08.2020, администрация Черноморского района Республики Крым

ПОСТАНОВЛЯЕТ:

1. Отказать Шабалиной Нине Павловне в предоставлении разрешения на условно разрешенный вид использования земельного участка с кадастровым номером 90:14:110101:6779, площадью 1620 кв. м, расположенного по адресу: Республика Крым, Черноморский район, с. Оленевка, ул. Кирова – «Малоэтажная многоквартирная жилая застройка» (код 2.1.1) из перечня условно разрешенных видов использования, установленных градостроительным регламентом территориальной зоны общественно-делового назначения (О1) в составе Правил землепользования и застройки муниципального образования Оленевское сельское поселение Черноморского района Республики Крым, согласно п. 3 статьи 37 Градостроительного кодекса Российской Федерации, в связи с имеющимися нарушениями предельных параметров разрешенного строительства, реконструкции объектов капитального строительства (минимальных отступов от границ земельных участков в целях определения мест допустимого размещения зданий, строений, сооружений, за пределами которых запрещено строительство зданий, строений, сооружений), установленных частью 4 статьи 48 (Градостроительный регламент территориальной зоны общественно-делового назначения (О1) Правил землепользования и застройки муниципального образования Оленевское сельское поселение Черноморского района Республики Крым.
2. Настоящее постановление опубликовать в районной газете «Черноморские известия», на официальной странице муниципального образования Черноморский район Республики Крым на портале Правительства Республики Крым **http://chero.rk.gov.ru** в разделе «Документы».
3. Контроль за исполнением настоящего постановления возложить на заместителя главы администрации Черноморского района Республики Крым — Главного архитектора района Умерова Э.И.
4. Настоящее постановление вступает в силу со дня его обнародования.

Первый заместитель главы администрации
Черноморского района Республики Крым В.Н. Кульнев

АДМИНИСТРАЦИЯ ЧЕРНОМОРСКОГО РАЙОНА
РЕСПУБЛИКИ КРЫМ
ПОСТАНОВЛЕНИЕ

25.08.2020г. пгт Черноморское № 1288

О проведении общественных обсуждений Технического задания на разработку раздела «Перечень мероприятий по охране окружающей среды» (ПМООС), включая оценку воздействия на окружающую среду (ОВОС) по проектной документации: «Рабочий проект производства буровых работ на разведочной скважине № 30 Объекта № Ш-17-22»

В соответствии с Федеральным законом от 06 октября 2003 г № 131-ФЗ «Об общих принципах организации местного самоуправления в Российской Федерации», Федеральным законом от 23 ноября 1995 г. № 174-ФЗ «Об экологической экспертизе» (в ред. Федеральных законов от 22.08.2004 № 122-ФЗ, от 30.12.2008 № 309-ФЗ), приказом Государственного комитета Российской Федерации по охране окружающей среды от 16 мая 2000 г. № 372 «Об утверждении Положения об оценке воздействия намечаемой хозяйственной и иной деятельности на окружающую среду в Российской Федерации», решения Черноморского районного совета от 22 мая 2015 г. № 220 «Об утверждении Порядка проведения общественных обсуждений материалов оценки воздействия на окружающую среду намечаемой хозяйственной и иной деятельности, подлежащей государственной экологической экспертизе, планируемой к осуществлению на территории муниципального образования Черноморский район Республики Крым», администрация Черноморского района Республики Крым

ПОСТАНОВЛЯЕТ:

1. Организовать с 05 сентября 2020 г. общественные обсуждения Технического задания на разработку раздела «Перечень мероприятий по охране окружающей среды» (ПМООС), включая оценку воздействия на окружающую среду (ОВОС) по проектной документации: «Рабочий проект производства буровых работ на разведочной скважине №30 Объекта № Ш-17-22».
2. Утвердить состав комиссии по проведению общественных обсуждений Технического задания на разработку раздела «Перечень мероприятий по охране окружающей среды» (ПМООС), включая оценку воздействия на окружающую среду (ОВОС) по проектной документации: «Рабочий проект производства буровых работ на разведочной скважине №30 Объекта № Ш-17-22» (приложение 1).
3. Место и время ознакомления с материалами:

3.1. Раздел «Общественные обсуждения» на портале Правительства Республики Крым **http://chero.rk.gov.ru.**

3.2 Сроки и место приема замечаний и предложений, заявок на участие в общественных обсуждениях:

- замечания и предложения по вынесенному на общественные обсуждения Технического задания на разработку раздела «Перечень мероприятий по охране окружающей среды» (ПМООС), включая оценку воздействия на окружающую среду (ОВОС) по проектной документации: «Рабочий проект производства буровых работ на разведочной скважине № 30 Объекта № Ш-17-22» (приложение 1), могут быть представлены в письменной форме, согласно приложению 2 к настоящему постановлению, посредством записи в журнале рекомендаций, замечаний и предложений, а также посредством формы обратной связи в разделе «Общественные обсуждения» на портале Правительства Республики Крым **http://chero.rk.gov.ru.**

Окончательная дата приема предложений: 05.10.2020, до 17:00.

4. Рекомендовать заказчику — государственному унитарному предприятию Республики Крым «Черноморнефтегаз» и ООО «Югранефтегазпроект»:

4.1. Обеспечить информирование общественности и других участников общественных обсуждений о сроках и месте доступности Технического задания на разработку раздела «Перечень мероприятий по охране окружающей среды» (ПМООС), включая оценку воздействия на окружающую среду (ОВОС) по проектной документации: «Рабочий проект производства буровых работ на разведочной скважине № 30 Объекта № Ш-17-22», о времени и месте проведения общественных обсуждений указанных материалов посредством опубликования в официальных изданиях органов исполнительной власти Республики Крым и в газете «Черноморские известия».

4.2. Опубликовать в установленном порядке настоящее постановление в средствах массовой информации.

5. Настоящее постановление опубликовать в районной газете «Черноморские известия», на официальной странице муниципального образования Черноморский район Республики Крым на портале Правительства Республики Крым http://chero.rk.gov.ru в разделах «Документы», «Общественные обсуждения», обнародовать на информационных стендах Черноморского районного совета Республики Крым.
6. Настоящее постановление вступает в силу со дня его опубликования (обнародования).
7. Контроль за исполнением настоящего постановления оставляю за собой.

Первый заместитель главы администрации
Черноморского района Республики Крым В.Н. Кульнев

Приложение 1
к постановлению администрации
Черноморского района
Республики Крым

СОСТАВ КОМИССИИ

по проведению общественных обсуждений Технического задания на разработку раздела «Перечень мероприятий по охране окружающей среды» (ПМООС), включая оценку воздействия на окружающую среду (ОВОС) по проектной документации: «Рабочий проект производства буровых работ на разведочной скважине № 30 Объекта № Ш-17-22».

Председатель комиссии:

1. Кульнев В.Н., Первый заместитель главы администрации Черноморского района Республики Крым

Секретарь комисси

2. Шимко С.П., Главный инженер проекта ГУП РК «Черноморнефтегаз»

Члены комиссии:

3. Зиганшин Б.И., Главный инженер проекта ООО «Югранефтегазпроект»
4. Умеров Э.И., Заместитель главы администрации — Главный архитектор района
5. Вылегжанина И.И., Начальник отдела по вопросам транспорта, жилищного хозяйства, благоустройства, природопользования и капитального строительства администрации Черноморского района
6. Чащина О.А., Начальник отдела по обеспечению деятельности Черноморского районного совета

Приложение 2
к постановлению администрации
Черноморского района
Республики Крым

Перечень адресов приема замечаний и предложений по Техническому заданию на разработку раздела «Перечень мероприятий по охране окружающей среды» (ПМООС), включая оценку воздействия на окружающую среду (ОВОС) по проектной документации: «Рабочий проект производства буровых работ на разведочной скважине № 30 Объекта № Ш-17-22».

Почтовый адрес
296400, Республика Крым, Черноморский район, пгт. Черноморское, ул. Кирова, 16, администрация Черноморского района Республики Крым: форма обратной связи в разделе «Общественные обсуждения» на портале Правительства Республики Крым http://chero.rk.gov.ru **В рабочие дни, с 8:00 до 17:00, обед: с 12:00 до 13:00, e-mail: prm@chero.rk.gov.ru zhkh@chero.rk.gov.ru**

ТЗ НА ПМООС, ВКЛЮЧАЯ ОВОС

ООО «Югранефтегазпроект» уведомляет общественность о начале процесса общественных обсуждений Технического задания на разработку раздела «Перечень мероприятий по охране окружающей среды» (ПМООС), включая оценку воздействия на окружающую среду (ОВОС) по проектной документации: «Рабочий проект производства буровых работ на разведочной скважине № 30 Объекта № Ш-17-22».

Цель намечаемой деятельности: разработка проектной документации производства буровых работ на разведочной скважине с использованием СПБУ.

Месторасположение намечаемой деятельности: акватория Черного моря, ближайший субъект РФ — Республика Крым, ближайшее муниципальное образование — Черноморский район, ближайший населённый пункт — пгт Черноморское (более 40 км от района работ).

Заказчик: Государственное унитарное предприятие Республики Крым «Черноморнефтегаз», 295000, Российская Федерация, Республика Крым, г. Симферополь, пр. Кирова, 52.

Разработчик проектной документации, в том числе ПМООС, включая ОВОС, исполнитель работ и представитель Заказчика: ООО «Югранефтегазпроект», 450075, Российская Федерация, Башкортостан, г. Уфа, ул. П. Октября, д. 151.

Примерные сроки проведения ОВОС: сентябрь 2020 года – декабрь 2020 года.

Орган, ответственный за организацию и проведение общественного обсуждения: администрация Черноморского района Республики Крым, при участии ООО «Югранефтегазпроект».

Предполагаемая форма общественных обсуждений: информирование общественности посредством публикаций в СМИ, проведение общественных обсуждений в форме обратной связи в разделе «Общественные обсуждения» на портале Правительства Республики Крым http://chero.rk.gov.ru.

Форма представления замечаний и предложений: посредством записи в Журнале рекомендаций, замечаний и предложений, а также посредством формы обратной связи в разделе «Общественные обсуждения» на портале Правительства Республики Крым http://chero.rk.gov.ru.

Сроки и место доступности Технического задания на разработку на ПМООС, включая ОВОС в составе проектной документации по объекту: «Рабочий проект производства буровых работ на разведочной скважине № 30 Объекта № Ш-17-22» и Журнала рекомендаций, замечаний и предложений – с 05.09.2020 г. до 05.10.2020 г., до 17:00 по адресу: 296400, Республика Крым, Черноморский район, пгт Черноморское, ул. Кирова, д. 16, администрация Черноморского района, каб. 24 и в разделе «Общественные обсуждения» на портале Правительства Республики Крым http://chero.rk.gov.ru.

КОНКУРС «КРЫМСКИЕ ИСТОРИИ»

МУСУЛЬМАНЕ ВЕРЯТ, ЧТО ИМЕННО В ДЕНЬ АШУРА БЫЛИ СОТВОРЕНЫ НЕБЕСА И ТОГДА ЖЕ ИЗ ГЛИНЫ БЫЛ СОЗДАН ПЕРВЫЙ ЧЕЛОВЕК НА ЗЕМЛЕ — АДАМ

Согласно общей исламской традиции, в этот день пророк Мухаммад благословил Адама и призвал всех людей на земле быть добрыми и совершать хорошие поступки.

В октябре 680 года произошло историческое событие, которое раз и навсегда изменило отношение к этому памятному дню.

Традиции дня Ашура

В день Ашура стараются держать добровольный пост. В первую очередь, вспоминая спасение пророка Мусы (Моисея). Надо сказать, что держать пост в этот день было принято еще у древних иудеев. Согласно исламской традиции, пророк Мухаммад увидел и призвал своих сторонников тоже присоединиться к посту. Более того, по преданиям, пост в это время держали даже язычники – древнее поселение арабского полуострова.

В день Ашура всегда было принято делать хорошие дела, готовить блюда и угощать ими не только своих родственников, но и нуждающихся.

29 число месяца Мухаррем (Ашир-ай) стало днем Ашир куню: это считается день, когда поминают погибших сынов пророка Али, а именно – Асана и Усеина, которые погибли в войне с неверными.

Есть легенда у крымских татар, которая гласит, что во время войны против иноверцев в окружение врага попали воины-мусульмане.

По окончании войны начался голод. И тогда все начали искать по карманам какую-нибудь еду. И только семь воинов нашли разные продукты в своих карманах: зерна пшеницы, кукурузы, фасоли, грецкого ореха, гороха и сухофрукты.

Когда собрали все ингредиенты, сварили суп (Ашир шорба).

1. Очищенная и обработанная пшеница – 300 граммов.
2. Кукуруза – 100 граммов.
3. Фасоль – 100 граммов.
4. Грецкий орех очищенный – 100 граммов.
5. Горох (нут) – 100 граммов.
6. Сухофрукты (изюм, курага, сушеные яблоки).

Все ингредиенты замочить на несколько часов и варить по отдельности в сиропе. Затем все смешать и проварить еще несколько минут. Дать охладиться и раздавать. Обязательно добавить сахар или мед для сладости.

Нурие АБДУРАМАНОВА (Черноморское)

ГИБДД ИНФОРМИРУЕТ

ОСТОРОЖНО – ДЕТИ!

В Черноморском районе, как и на всей территории Республики Крым, проводятся профилактические мероприятия «Внимание — дети!». Целью данных мероприятий является восстановление навыков, связанных с безопасным поведением на улицах и дорогах, адаптация обучающихся и воспитанников к транспортной среде в местах постоянного жительства и учебы.

Уважаемые водители!

Госавтоинспекция Черноморского района напоминает о внимательности на дороге, необходимости соблюдения скоростного режима и правил проезда пешеходных переходов. Важно оценивать погодные условия: дождь, ветер, солнце и туман, а также помнить, что дети видят окружающий мир по-своему, их поведение на дороге непредсказуемо и неожиданно. Юные пешеходы могут появиться неожиданно на проезжей части, либо выбежать из-за припаркованного транспорта во дворах. Водитель должен быть готов затормозить в любой момент и ожидать появления маленького участника дорожного движения из-за любого препятствия даже на дворовых территориях.

Кроме того, водителям легкового автотранспорта необходимо соблюдать требования Правил дорожного движения, перевозить детей в возрасте до 7 лет только в автокреслах, а с 7 до 12 лет — с использованием детских удерживающих устройств или иных устройств, позволяющих пристегнуть ребенка с помощью штатных ремней безопасности. **Категорически запрещается перевозить детей на руках.** Водителям необходимо помнить, что безопасность маленького пассажира должна всегда быть на первом месте.

Госавтоинспекция предупреждает всех родителей о необходимости строгого контроля за маршрутами передвижения детей, ограничения перемещения юных пешеходов без сопровождения взрослых. Задача взрослых — всегда демонстрировать детям положительный пример законопослушного поведения на дороге.

Помните, безопасность детей на дороге — наша общая забота!

Т. УДИЛОВА,
инспектор по пропаганде БДД ОГИБДД
ОМВД России по Черноморскому району,
капитан полиции

МЧС ИНФОРМИРУЕТ

РОСТ ПОЖАРОВ СУХОЙ РАСТИТЕЛЬНОСТИ

Отделением надзорной деятельности (ОНД) по Черноморскому району зафиксирован рост числа пожаров сухой растительности. В сравнении с прошедшим 2019 годом количество пожаров возросло на 17%, основными причинами чего являются несоблюдение гражданами и должностными лицами требований пожарной безопасности, а также высокая температура окружающей среды.

Сотрудниками ОНД по Черноморскому району ведется работа по снижению количества пожаров. С нарушителями, а также другими лицами проводятся беседы, в ходе которых ведется пропаганда соблюдения требований пожарной безопасности. Вместе с этим проводится информирование граждан и должностных лиц об ответственности за невыполнение требований пожарной безопасности.

С начала года по сегодняшний день произведено 63 выезда и 80 бесед по фактам возгорания сухой растительности. Сотрудниками ОНД в соответствии со ст. 20.4 (КОАП РФ) «Нарушение требований пожарной безопасности» вынесено 28 постановлений об административном наказании.

Отделение надзорной деятельности по Черноморскому району УНД ГУ МЧС России по Республике Крым напоминает об административной ответственности за несанкционированный пал травы. В соответствии со статьей 20.4 Кодекса об административных правонарушениях Российской Федерации предусмотрена ответственность для граждан, должностных и юридических лиц — штрафы. За нарушение правил пожарной безопасности на сегодня они достаточно велики. Так, штраф для гражданина составляет от 2 тыс. до 3 тыс. рублей, для должностного лица – от 6 тыс. до 15 тыс. рублей. Если нарушение выявлено в условиях особого противопожарного режима, сумма штрафа увеличивается и составляет соответственно от 2 тыс. до 4 тыс. рублей и от 15 тыс. до 30 тыс. рублей.

Для юридических лиц установлены более существенные размеры штрафов: по общему правилу за нарушение требований пожарной безопасности организации могут быть привлечены к административной ответственности — оштрафованы на сумму от 50 тыс. до 200 тыс. рублей, а в условиях особого противопожарного режима сумма штрафа может составить от 200 тыс. до 400 тыс. рублей. Кроме штрафа, применяется еще и такая мера, как приостановление деятельности на срок до 90 суток.

Уважаемые жители и гости Черноморского района, для того чтобы избежать пожаров, а также для усиления ответственности за них необходимо соблюдать требования пожарной безопасности. Только совместными усилиями мы можем снизить их количество. Каждый из нас несет личную ответственность за соблюдение требований пожарной безопасности.

При обнаружении пожара, необходимо принять первичные меры по его тушению, а также незамедлительно сообщить о данном происшествии в пожарную охрану.

К. МАРМУЛЕВ,
начальник ОНД по Черноморскому району
УНД и ПР ГУ МЧС России по Республике Крым,
подполковник внутренней службы

ЭТО ИНТЕРЕСНО

О происхождении названий нот

Do – Dominus – Господь;
Re – rerum – материя;
Mi – miraculum – чудо;
Fa – familias planetarium – семья планет, т.е. солнечная система;
Sol – solis – Солнце;
La – lactea via – Млечный путь;
Si – siderae – небеса.

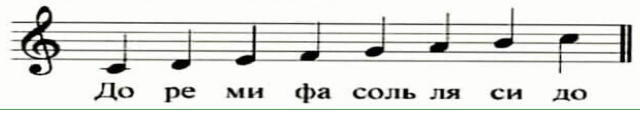

ПОГОДА

СРЕДА, 2 сентября	ЧЕТВЕРГ, 3 сентября	ПЯТНИЦА, 4 сентября
+29 +21 °С	+29 +23 °С	+29 +22 °С

УВАЖАЕМЫЕ

Валентина Степановна ДИГАЛОВА,
Вера Ивановна САМБОРСКАЯ,
Наталья Павловна КОСТОМАРОВА,
Нина Антоновна АРТЁМЕНКО,
Елена Леонтьевна САФРОНОВА,
Анна Ивановна ХОМЕНКО,
Нина Яковлевна НЕВЖИНСКАЯ,
Владимир Николаевич ЮРИН,
Анна Гавриловна БЕРЕЖНАЯ,
Любовь Прокофьевна КОЧЕТКОВА,
Галина Тихоновна ИВАНКОВА,

ПОЗДРАВЛЯЕМ ВАС С ЮБИЛЕЕМ!

Желаем крепкого здоровья, удивительной жизни с приятными событиями, интересными встречами, добрыми и радостными новостями. Пусть каждый прожитый день будет ярче прошедшего, а каждый прожитый год сделает Вас счастливее!

Желаем как можно дольше сохранять бодрость тела, силу духа и невероятно положительную энергетику!

А.В. ШИПИЦЫН, председатель Черноморского районного совета
А.Д. МИХАЙЛОВСКИЙ, глава администрации Черноморского района
Н.И. ЛЕВКОВ, председатель Черноморской районной организации ветеранов

ИЗВЕЩЕНИЯ

Извещение о проведении собрания о согласовании местоположения границ земельного участка

Кадастровым инженером Калиновым Алексеем Сергеевичем, квалификационный аттестат № 82-15-203, почтовый адрес: 296440, Республика Крым, Черноморский район, с. Оленевка, ул. Тарханкутская, д 29а, контактный телефон: +7(978) 105-36-81, в отношении земельных участков с кадастровыми номерами: 90:14:110401:377 – Республика Крым, Черноморский р-н, Оленевский с/с, уч 380; 90:14:110401:378 – Республика Крым, Черноморский р-н, Оленевский с/с, уч 1337, выполняются кадастровые работы по уточнению местоположения границы земельных участков.

Заказчиком кадастровых работ является Гальянов Владимир Федорович, контактный тел. +7(916) 508-63-22.

Собрание заинтересованных лиц по поводу согласования местоположения границ состоится по адресу: Республика Крым, Черноморский р-н, пгт. Черноморское, ул. Чапаева, д. 11, офис-центр «Статус», каб. №2, 28.09.2020 г. в 10-00.

С проектом межевого плана земельного участка можно ознакомиться по адресу: Республика Крым, Черноморский р-н, пгт. Черноморское, ул. Чапаева, д. 11, офис-центр «Статус», каб. №2.

Возражения по проекту межевого плана и требования о проведении согласования местоположения границ земельных участков на местности принимаются в течении тридцати дней со дня опубликования извещения по адресу: Республика Крым, Черноморский р-н, пгт. Черноморское, ул. Чапаева, д. 11, Офис-центр «СТАТУС», каб. 2.

Смежные земельные участки, с правообладателями которых требуется согласовать местоположение границы: 90:14:110401:67 – Республика Крым, р-н Черноморский, Оленевский сельский совет, участок № 379; 90:14:110401:283 – Республика Крым, р-н Черноморский, с/с Оленевский, уч 1336.

При проведении согласования местоположения границ при себе необходимо иметь документы, удостоверяющие личность, а также документы о правах на земельный участок.

ИЗВЕЩЕНИЕ О ПРОВЕДЕНИИ СОБРАНИЯ О СОГЛАСОВАНИИ МЕСТОПОЛОЖЕНИЯ ГРАНИЦЫ ЗЕМЕЛЬНОГО УЧАСТКА

Кадастровым инженером Шубой Наталией Валентиновной квалификационный аттестат 82-15-413, № 36171 в государственном реестре лиц, осуществляющей кадастровую деятельность, почтовый адрес 296400 Республика Крым, Черноморский район, пгт.Черноморское, ул.Пушкина, 6, электронная почта dmshuba@mail.ru , телефон +7978 846 45 86,

Выполняются работы в отношении земельного участка с кадастровым номером: 90:14:070101:542 , расположенного по адресу: Республика Крым, Черноморский р-н, с.Межводное, ул.Пограничная, проезд, 59-Б. Заказчиком кадастровых работ является Асанова Виктория Викторовна, проживающий по адресу: РК, Черноморский р-н, п.Черноморское, ул.Кооперативная, 77. Смежный земельный участок , с правообладателем, которого требуется согласовать местоположение границы: участок с кадастровым номером 90:14:070101:8803 , расположенный по адресу: Республика Крым, Черноморский р-н, с.Межводное, ул.Пограничная, проезд, 55-Б .

Собрание по поводу согласования местоположения границ земельного участка состоится по адресу: 296400, Республика Крым, Черноморский район, пгт.Черноморское, ул.60 лет Октября, дом 26-а в 11:00 03 сентября 2020 года. С проектом межевого плана можно ознакомиться по адресу: 296400, Республика Крым, пгт.Черноморское, ул. 60 лет Октября, дом 26-а. Требования о проведении согласования местоположения границ земельных участков на местности принимаются с 03.09.2020 по 03.10.2020 г, обоснованные возражения о местоположения границ земельных участков после ознакомления с проектом межевого плана принимаются с 03.09.2020 по 03.10.2020 г по адресу: 296400, Республика Крым, пгт. Черноморское, ул. 60 лет Октября, дом 26-а

При проведении согласования местоположения границ при себе необходимо иметь документ, удостоверяющий личность, а также документы, о правах на земельный участок (ч.12 ст.39, ч.2 ст.40 № 221-ФЗ « О кадастровой деятельности» от 24.07.2007г).

От редакции: тексты извещений даны в полном соответствии с оригиналами.

МИНУТКА ЮМОРА

— Сходил в стоматологию узнать за цены на протезирование. Понял, что блендер купить будет на порядок дешевле.

Спрашиваю у сына: — Зачем ты читаешь книгу о воспитании детей?

Он отвечает: — Контролирую тебя, не перегибаешь ли ты палку.

РЕКЛАМА · ОБЪЯВЛЕНИЯ

№ 156 ♦ **29 сентября 2020 года в 10:00 состоится собрание владельцев земельных паёв в селе Знаменское Черноморского района, ЛОТ № 134.**

Повестка дня:

1. Утверждение списков умерших владельцев сертификатов на земельные паи для их оформления наследниками, а также убывших владельцев.
2. Раздел земельных участков в лоте № 134.
3. Иные вопросы.

Справки по телефону: +7-978-774-55-23 (А.М. Гуренко).

ПРОДАМ:

№ 88 ♦ **ФЕРМЕРСКОЕ ХОЗЯЙСТВО РЕАЛИЗУЕТ кур-молодок, несушек, подрощенных цыплят. Доставка — бесплатно. Телефон: +7-978-014-47-90.**

КУПЛЮ:

№ 151 ♦ **ЗЕМЛЮ, ПАЙ В РАЙОНЕ ОЛЕНЕВКА - ОКУНЕВКА, КОЛХОЗ «МАЯК». ТЕЛ. +7-977-009-62-33.**

№ 242 ♦ **ЗЕМЛЮ, ПАЙ. Телефон: +7-906-242-88-84.**

УСЛУГИ:

№ 97 ♦ **РЕСТАВРАЦИЯ ВАНН. Телефон: +7-978-023-85-36.**

№ 349 ♦ **РЕМОНТ СТИРАЛЬНЫХ МАШИН. Телефон: +7-978-774-13-34.**

ЧЕРНОМОРСКИЕ ИЗВЕСТИЯ
Главный редактор Н.Р. ИВАНЮТА

Учредитель: Администрация Черноморского района Республики Крым

Свидетельство о регистрации СМИ выдано Управлением Федеральной службы по надзору в сфере связи, информационных технологий и массовых коммуникаций по Республике Крым и городу Севастополь ПИ № ТУ91-00108, от 16.02.2015 г.

Редакция и издатель:«Черноморские известия» 296400, Республика Крым, Черноморский район, п. Черноморское, ул.Чапаева,9. Телефон 99-607. E-mail: gazeta-izvestiya@list.ru

Подписной индекс 41393. Индекс льготной подписки 09512

Газета выходит по средам и субботам. Цена свободная. Заказ 1468 Тираж 651

Верстка редакции газеты "ЧЕРНОМОРСКИЕ ИЗВЕСТИЯ". Отпечатано: АО «Издательство и типография» "ТАВРИДА", ул. Генерала Васильева, 44 г. Симферополь, Республика Крым, 295051

За точность фактов несут ответственность авторы материалов. Позиция редакции может не совпадать с точкой зрения авторов. На основании Закона РФ "О средствах массовой информации" редакция использует письма читателей по своему усмотрению, переписку с ними не ведет. За содержание и достоверность объявлений ответственны их авторы.